

vestisolidale

BILANCIO SOCIALE 2023

costruttori di futuro

perché la nostra casa comune
diventi luogo di fraternità





“ *In questo tempo ancora segnato dalla guerra, vi chiedo di essere artigiani della pace; in una società ancora prigioniera della cultura dello scarto, vi chiedo di essere protagonisti di inclusione; in un mondo attraversato da crisi globali, vi chiedo di essere costruttori di futuro, perché la nostra casa comune diventi luogo di fraternità.* ”

*Papa Francesco,
messaggio agli Studenti della Rete
Nazionale delle Scuole di Pace*

ECCOCI QUI



VESTI SOLIDALE E IL BILANCIO SOCIALE

Vesti Solidale è una cooperativa sociale ONLUS, con sede a Cinisello Balsamo, che dal 1998 offre **servizi alla persona, ambientali e sociali, privilegiando le opportunità di lavoro per chi si trova in situazioni di svantaggio.**

In questo Bilancio Sociale 2023 vogliamo raccontarci meglio a chi ogni giorno lavora con noi, consapevoli di come solo attraverso il continuo confronto sia possibile consolidare una cultura della **responsabilità sociale d'impresa.**

L'anno 2023 si è caratterizzato come l'anno del cantiere del nuovo impianto di Rho. A fine anno si presenta quasi terminato e nei primi mesi del 2024 sarà messo in funzione.

Le attività operative riportano alcuni ottimi risultati e altri un po' meno. Nel complesso le attività risultano in crescita grazie ad una sempre maggiore specializzazione e professionalizzazione nelle singole filiere.



PER COSA LAVORIAMO

La sfida che Vesti Solidale ha deciso di raccogliere è la **tutela dell'ambiente** attraverso la creazione di **nuova occupazione per fasce deboli** di popolazione italiana e straniera. Siamo convinti della possibilità di **innescare un circolo virtuoso**, che consenta alle persone che vivono ai margini della società di riscattarsi e recuperare dignità attraverso un lavoro che è al servizio della società stessa, impegnandosi poi a **reinvestire i proventi** in servizi finalizzati ad arginare le nuove povertà.



IN COSA CREDIAMO

Crediamo nella **“pedagogia dei fatti”**, di cui parlò il Cardinale Carlo Maria Martini nella sua Lettera Pastorale “Farsi Prossimo”. Crediamo cioè nell'esercizio e nella promozione della carità, attraverso la **sperimentazione di strumenti sempre nuovi per favorire la libertà e la dignità di ogni uomo**, attuando e condividendo l'attenzione agli ultimi, come indicato dalla Caritas Ambrosiana. Crediamo nella globalizzazione della solidarietà, nel rispetto della dignità di ogni persona e proviamo “ad essere il motore che solleva e sviluppa la parte più debole delle nostre comunità locali e della società civile” esortati dalle parole di Papa Francesco, nel suo discorso ai rappresentanti della Confederazione Cooperative Italiane del 28 febbraio 2015. Crediamo nella cura della **casa comune** e nei legami tra cura dell'ambiente, povertà, dignità dell'uomo, giustizia sociale racchiusi nel principio dell'ecologia globale come affermato da Papa Francesco nell'enciclica “Laudato si’”. Questi valori sono alla base del movimento cooperativo mondiale: la mutualità, la solidarietà, la democraticità, l'impegno, il rispetto della persona e la tutela e promozione delle fasce deboli della popolazione, il legame con il territorio. **“Io vivo con gli altri, in cooperazione. È un altro stile di vita, e noi scegliamo questo”.**



NOI SIAMO COSÌ



ESSERE SOCI

Essere soci di una cooperativa sociale significa condividerne i valori, le finalità e le modalità.

I soci sono le persone che realizzano e concretizzano le idee, **portando passione, impegno e competenze.**

Nella Cooperativa Vesti Solidale, la scelta di aderire alla compagine sociale è assolutamente libera e nella maggioranza dei casi la richiesta **nasce dal lavoratore in forma spontanea.**

Al 31 dicembre 2023 la compagine sociale è così composta:

**38 SOCI
PRESTATORI**

lavoratori che mettono a disposizione della Cooperativa le proprie capacità professionali in rapporto alla tipologia delle attività e al volume di lavoro disponibile

per un
totale di
**52
SOCI**

**11 SOCI
VOLONTARI**

**3 SOCI
FINANZIATORI**

che hanno conosciuto la nostra realtà e si rendono disponibili a supportarne la promozione e lo sviluppo sui territori in cui vivono, nelle aziende in cui lavorano oppure attraverso il prestito sociale



ESSERE LAVORATORI

I lavoratori sono i principali attori della cooperativa, che ne concretizzano i valori e le idee.

A fine 2023, la forza lavoro complessiva risulta **incrementata di 17 unità** rispetto all'anno precedente, raggiungendo

145 unità

Il numero dei soci lavoratori è aumentato di 2 unità, quello dei lavoratori svantaggiati è aumentato di 5 unità.



79% dei lavoratori sono assunti a tempo indeterminato

=

per un totale di **115** a tempo indeterminato



+14% rispetto al 2022



77% uomini



23% donne



nel 2023 sono state **lavorate 188.807 ore**



+11,4% rispetto al 2022

• Lavoratori dipendenti



TEMPO PIENO



TEMPO PARZIALE

=

per un totale di **110** lavoratori dipendenti normodotati

• Lavoratori svantaggiati



TEMPO PIENO



TEMPO PARZIALE

=

per un totale di **35** lavoratori dipendenti svantaggiati

Negli ultimi anni l'anzianità di servizio e l'età media dei lavoratori sono stati in costante crescita grazie alla stabilizzazione dei lavoratori assunti negli anni precedenti, ponendo altresì problemi per lo svolgimento di quelle mansioni che prevedono uno sforzo fisico più elevato.

I lavoratori di nazionalità italiana ed europea sono **112** mentre gli altri **33** appartengono a **17 diverse nazionalità**.



• POLITICHE RETRIBUTIVE E DI SOSTEGNO ECONOMICO

Vesti Solidale applica il contratto collettivo nazionale (CCNL) delle Cooperative Sociali, aggiungendo benefit al fine di migliorare la retribuzione dei propri dipendenti. I nuovi operai e autisti che entrano in Vesti Solidale **sono assunti ad un livello superiore al minimo previsto dal CCNL e viene premiata l'anzianità di servizio** (oltre agli scatti dovuti dal CCNL) con un ulteriore aumento di livello o l'assegnazione di un superminimo, in alcuni casi con entrambi.

• FONDO SANITARIO INTEGRATIVO

Dal 2011 Vesti Solidale ha istituito un fondo sanitario integrativo, gestito dalla Società di Mutuo Soccorso Cooperazione Salute, che assiste i lavoratori e i propri familiari in ambito sanitario.

Nel 2023 erano iscritti al fondo sanitario integrativo "Farsi Prossimo Salute 240"  **17 lavoratori**

Inoltre, coerentemente con la normativa, Vesti Solidale ha iscritto **tutti i lavoratori a tempo indeterminato al "Fondo Integrativo Sanitario Impresa Sociale 60", gestito da Cooperazione Salute**, il cui costo annuo per lavoratore (pari a 60 €) è interamente a carico di Vesti Solidale.

• POLITICHE PER LA SICUREZZA

Vesti Solidale presta un'alta attenzione alla sicurezza negli ambienti di lavoro. Ogni dipendente, all'atto della assunzione, viene sottoposto alla visita del medico del lavoro, viene dotato dei Dispositivi di Protezione Individuale (DPI) e viene formato in tema di sicurezza su lavoro. Vesti Solidale è dotata di un sistema di gestione della sicurezza sul lavoro certificato, secondo **ISO 45001**. Negli ultimi tre anni si sono registrati 11 infortuni di lieve entità.

• POLITICHE PER LA FORMAZIONE

Il 2023 ha visto proseguire le attività di **formazione del personale** della cooperativa, spesso in remoto a causa dell'emergenza sanitaria in corso.

I lavoratori sono stati formati sulle principali tematiche della sicurezza, primo soccorso, antincendio e gestione rifiuti. Le attività formative nel 2023 hanno comportato un investimento di circa 15.000 €.

• VALUTAZIONE DELLA SODDISFAZIONE DEI LAVORATORI

Nel mese di aprile 2024 è stato distribuito a tutti i soci lavoratori e ai lavoratori non soci un questionario finalizzato a monitorare il grado di soddisfazione. Ecco alcuni dei dati più rilevanti:





I LAVORATORI SVANTAGGIATI IN COOPERATIVA

Come cooperativa sociale di tipo "B", Vesti Solidale è chiamata ad annoverare tra i propri lavoratori almeno il **30% di persone svantaggiate**, così come definito dalla L. 381/91.

Vesti Solidale ha scelto di porre come criterio prioritario di assunzione la reale capacità delle persone a svolgere le mansioni loro affidate, per poter stimolare percorsi di crescita umana e professionale. Coerentemente con le indicazioni nazionali e dell'Unione Europea, Vesti Solidale orienta l'inserimento lavorativo a diverse categorie di persone che abbiano, per vari motivi, difficoltà ad entrare, senza assistenza, nel mercato del lavoro.

• Categorie di svantaggio

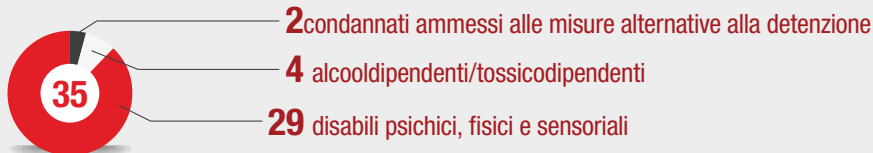

Tali soggetti rappresentano il **32% della forza lavoro** calcolata sui soli lavoratori subordinati normodotati



Nel 2023 sono state lavorate **33.992 ore** da soggetti svantaggiati

Negli ultimi anni, Vesti Solidale ha scelto di porre particolare attenzione all'occupazione di persone normodotate, over 50, con famiglia a carico, disoccupate a causa della crisi economica, che secondo la normativa europea rientrano nella categoria dello svantaggio.

Contando anche queste persone, il numero di **lavoratori svantaggiati** è pari a **108**



• TIROCINIO E BORSA LAVORO

Alcuni Enti quali i Comuni, le ASL, le Fondazioni, sono abilitati a stipulare convenzioni di tirocinio o borse lavoro con aziende o cooperative sociali. Il tirocinio lavorativo e la borsa lavoro sono utilizzati come strumenti propedeutici all'assunzione, oppure come passaggi necessari al servizio di inserimento per acquisire informazioni utili ad una successiva collocazione nel mondo del lavoro. Nell'arco del 2023 Vesti Solidale ha ospitato n. 45 tirocinanti/borsisti.

Di questi, 2 sono stati attivati su segnalazione di enti pubblici, 9 con enti privati. I restanti sono stati avviati in collaborazione con Consorzio Mestieri, interlocutore professionale e con grande esperienza in questa attività. Il numero totale dei tirocini è analogo rispetto a quanto registrato nell'anno precedente. L'inserimento di nuovi tirocinanti è avvenuto principalmente nell'attività di raccolta degli indumenti usati, nei negozi Share, nel progetto Bella Milano e nel Laboratorio Taivè. Per 6 tirocinanti il tirocinio si è poi trasformato in un contratto di assunzione.



2022

45 = **15.525 ore**
tirocini attivati a tempo parziale di tirocinio



2023

45 = **21.063 ore**
tirocini attivati a tempo parziale di tirocinio

+35,7%

ore lavorate rispetto al 2022



VESTI SOLIDALE E L'AMBIENTE

Vesti Solidale promuove la sensibilità ambientale nei confronti dei propri lavoratori ed è impegnata a ridurre l'impatto ambientale delle proprie attività attraverso una **corretta gestione dei rifiuti, il monitoraggio del contributo alle emissioni di inquinanti in atmosfera, il monitoraggio del consumo di risorse** per lo svolgimento delle proprie attività.





• RIFIUTI

La raccolta differenziata finalizzata al recupero dei beni e/o delle materie prime permette di ridurre l'impatto ambientale delle attività umane e di perseguire la sostenibilità ambientale. Le principali raccolte differenziate effettuate da Vesti Solidale (cartucce toner, indumenti usati, RAEE) contribuiscono a risparmiare:

30.532.781	14.171.737	36.789.794.000	1.226.265
Kg di CO2 non emessi in atmosfera	kWh non consumati	Litri d'acqua non consumati	Kg di pesticidi non utilizzati

• RISORSE NATURALI

A marzo 2011, nella sede di via Gasparotto, è stato attivato un impianto fotovoltaico da circa 50 kW di potenza nominale. Tale impianto ha prodotto la seguente energia:

 2020	 2021	 2022	 2023
41.770 kWh	54.791 kWh	51.831 kWh	45.870 kWh



CERTIFICAZIONI

• SISTEMA DI GESTIONE INTEGRATO PER LA QUALITÀ, L'AMBIENTE E LA SICUREZZA

Vesti Solidale è dotata di un Sistema di Gestione Integrato Qualità, Ambiente e Sicurezza certificato secondo le norme UNI EN ISO 9001:2015, 14001:2015 e ISO 45001:2018, certificato da SQS.

• ORGANISMO DI VIGILANZA E MOG EX DECRETO LEGISLATIVO 231 DEL 2001

Vesti Solidale è dotata di un Codice Etico, un Modello Organizzativo ed è operativo l'Organismo di Vigilanza come previsto dal D.Lgs. 231/2001.

• WHITE LIST

Vesti Solidale è iscritta alla White List Provinciale, l'elenco dei fornitori, prestatori di servizi ed esecutori di lavori non soggetti a tentativi di infiltrazione mafiosa presso la Prefettura di Milano.

• CERTIFICAZIONE EUROPEA SOLID'R

Solid'R è uno standard rilasciato da Forum Ethibel, organismo di certificazione terzo e indipendente. Solid'R è il marchio etico delle imprese dell'economia sociale e solidale attive nel recupero e nel riciclo di abiti usati, che identifica le aziende che soddisfano i criteri dell'economia sociale.

• RATING DI LEGALITÀ

Vesti Solidale ha richiesto e ottenuto il Rating di Legalità all'Autorità Garante della Concorrenza e del Mercato, con il punteggio ★★+++. Il rating di legalità è un indicatore sintetico del rispetto di elevati standard di legalità da parte dell'impresa.

• POLITICHE DI PARITÀ DI GENERE

Nel 2023 Vesti Solidale ha implementato un Sistema di gestione per la parità di genere, secondo quanto previsto dalla norma UNI PdR 125:2022, e ha individuato opportune misure per garantire la parità di genere nel contesto lavorativo. Il sistema è stato certificato dall'ente accreditato SQS.



COSA FACCIAMO



Il 2023 ha registrato una crescita del fatturato di circa 740.000 € pari a ca. l'11%.

Il numero dei lavoratori ha registrato un aumento del 13% e il numero di ore complessivamente lavorate rispetto all'anno precedente dell'11%.

Nell'ultimo anno la Cooperativa ha incrementato il proprio fatturato in particolare nel settore del riciclo degli indumenti usati e delle cartucce toner. Pur in un contesto economico che ha visto un aumento dei costi di esercizio e notevoli risorse dedicate al cantiere di Rho, Vesti Solidale ha perseguito con forza l'obiettivo di sostenere, attraverso il lavoro e l'occupazione regolare, persone e famiglie in difficoltà ed in situazione di disagio sociale.



NOVITÀ 2023

Ottenimento della certificazione del **Sistema di gestione per la parità di genere**

Apertura **nuovo negozio SHARE**, presso il Centro Commerciale I Viali a Nichelino (TO)

Rinnovo, da parte dell'Autorità Garante della Concorrenza e del Mercato, del **Rating di Legalità**.

L'assemblea dei soci delibera l'ingresso come socio finanziatore di **Fondo Sviluppo SpA**

Conclusione lavori per la realizzazione del **nuovo impianto** per la selezione e il recupero di indumenti usati e rifiuti tessili



IL PROGETTO VESTI E RIVESTI: RACCOLTA INDUMENTI

Il progetto è finalizzato al recupero di indumenti, scarpe e borse usati attraverso i cassonetti per la raccolta, posizionati sia su suolo pubblico sia nelle Parrocchie aderenti al progetto, nella zona Nord della Provincia di Milano e nella Provincia di Monza-Brianza.

Vesti Solidale è tra le **prime cooperative in Italia per numero di cassonetti gestiti** (940) e per quantitativi raccolti (quasi 6.100 tonnellate).

Il 2023 ha registrato un buon incremento della raccolta rispetto all'anno precedente (+10%).

Il prezzo di vendita del materiale raccolto si è mantenuto a livelli buoni anche se sulla fine dell'anno si è registrato un calo.

Nel 2023 i **ricavi** derivanti dalla vendita degli indumenti raccolti sono stati pari a € 3.040.095 con un incremento del 30% rispetto la 2022.



940 CASSONETTI
GESTITI

=

6.100 tonnellate

di materiale raccolto



rispetto al 2022



I ricavi derivanti dalla vendita
degli indumenti raccolti

3.040.095 €



43%
delle prestazioni
di servizio
complesive



37 addetti
alla raccolta



7 addetti
al carico/scarico



5 addetti
alla selezione



3 coordinatori

• Soddisfazione dei clienti

80%
molto
soddisfatto



20%
abbastanza
soddisfatto

0%
poco
soddisfatto

• Percentuale di clienti che valutano positivamente i seguenti aspetti del progetto Vesti & Rivesti:

	buono	ottimo
 Puntualità ritiri	20%	60%
 Risposta alle urgenze	60%	40%
Personale	20%	80%



• Percentuale di clienti che valutano positivamente il progetto Ricarica:

	buono	ottimo
Puntualità ritiri	22%	48%
Rispetto dell'ambiente	33%	48%
Personale	30%	52%



• Percentuale di clienti che valutano positivamente il progetto Re-tech:

	buono	ottimo
Puntualità ritiri	18%	37%
Rispetto dell'ambiente	22%	37%
Personale	18%	41%



RACCOLTA RIFIUTI SPECIALI

• PROGETTO RICARICA: CARTUCCE TONER

Il progetto è finalizzato al recupero delle cartucce esauste per stampanti laser e ink-jet, ed è operativo su tutto il territorio nazionale grazie alla collaborazione con altre cooperative sociali. Il servizio è rivolto alle amministrazioni pubbliche e alle aziende private.

Il 2023 registra un quantitativo di cartucce trattate in aumento rispetto agli ultimi anni senza. Si conferma la criticità emersa, negli ultimi quattro anni, relativamente all'aumento dei costi della frazione non recuperabile, che nel 2023 si sono attestati a 137.138 €.



• PROGETTO RE-TECH: APPARECCHIATURE ELETTRONICHE

Il progetto è finalizzato al recupero di apparecchiature elettriche ed elettroniche pericolose e non pericolose obsolete (Pc, monitor, stampanti, cellulari, pile, batterie, neon, ecc.). Si rivolge alle aziende e alle pubbliche amministrazioni. Il progetto si divide in due parti: la raccolta presso i clienti e la lavorazione del materiale non pericoloso nell'impianto autorizzato al trattamento dei rifiuti. Vesti Solidale opera principalmente nella regione Lombardia e collabora con altre cooperative sociali operanti sul territorio nazionale. I dati del 2023 evidenziano una riduzione rispetto al 2022 sia in termini di ricavi che di quantitativi raccolti.



• Soddisfazione generale dei clienti rispetto ai servizi Ricarica e Re-tech



• RACCOLTA ALTRE TIPOLOGIE DI RIFIUTI

Le attività di raccolta di rifiuti speciali sono state avviate dalla nostra cooperativa a partire dal 2002 con la raccolta delle cartucce toner; a tale primo servizio si è poi aggiunto la raccolta e recupero dei rifiuti elettronici e di altre tipologie di rifiuti speciali. Negli ultimi anni questa attività ha subito una notevole crescita, sia nel numero di ritiri che nel quantitativo di rifiuti raccolti. Nel 2023 sono state raccolte oltre **401 tonnellate** di rifiuti, evidenziando un **aumento dell'8%** rispetto all'anno precedente. Nel corso del tempo, a partire dalle aziende nostre clienti, è stata ampliata l'offerta dei servizi e dei rifiuti gestiti. Da qualche anno è stata promossa, ad esempio, la raccolta di **rifiuti sanitari** che nel 2023 ha superato le **32 tonnellate**.

• CONSULENZA E INTERMEDIAZIONE RIFIUTI

A completamento dei servizi di raccolta si è scelto proporre il servizio di consulenza, incontrando anche l'aspettativa del cliente di riunire la gestione ambientale sotto un minor numero di fornitori. Questa attività si pone come servizio di supporto alla gestione dei rifiuti aziendali, erogando servizi quali la predisposizione di dichiarazioni ambientali o la verifica degli adempimenti in capo alle diverse realtà aziendali. Nell'ambito dei servizi alle aziende, Vesti Solidale è in grado di operare come intermediario, occupandosi dell'organizzazione del servizio di raccolta rifiuti, dell'individuazione del trasportatore e dell'impianto di destino. Nel 2023 sono state gestite con questa modalità **50 tonnellate**.



RIUTILIZZO DI BENI USATI

• RESTARTER

Presso il magazzino di via Pelizza da Volpedo a Cinisello Balsamo è attrezzato un laboratorio informatico dove si effettua il **ricondizionamento delle apparecchiature** elettroniche e la cancellazione dei dati presenti sugli hard disk secondo standard internazionali di qualità, sicurezza e privacy. Il laboratorio, a pieno regime, ha una potenzialità di lavorazione pari a circa 50 pezzi al giorno. Il lavoro viene svolto in un'area di sicurezza con accesso controllato e limitato al personale per garantire la riservatezza dei dati da cancellare. Negli ultimi 2 anni sono cresciuti gli acquisti dei prodotti RESTARTER da parte di privati e scuole.

Il progetto impiega



2 lavoratori



PART TIME



L'attività nel 2023 ha fatturato

64.129 €



Nel 2023 sono stati venduti
435 PC ricondizionati



878 hard disk
sottoposti a cancellazione
certificata dei dati



• SHARE - SECOND HAND REUSE

SHARE (Second HAnd REUse) è un progetto di moda sostenibile e franchising sociale realizzato da Vesti Solidale. A marzo 2014 è stato inaugurato il primo negozio di indumenti usati a marchio SHARE in via Padova 36 a Milano. Successivamente si sono aggiunti i punti vendita di Viale Umbria 36 e via Paravia 75 a Milano, di via Bernardino Luini 3 a Varese, del centro commerciale Brianza a Paderno Dugnano (MI).

A novembre 2023 è stato aperto a Nichelino (TO), nel centro commerciale I Viali. Nei negozi SHARE i clienti possono trovare vestiti e accessori usati di alta qualità e a prezzi estremamente vantaggiosi, condividendo inoltre - “share” appunto - un importante progetto sociale. I proventi dell’attività commerciale contribuiscono a **sostenere progetti sociali a beneficio di persone fragili** promossi dalle Cooperative del Consorzio Farsi Prossimo. L’intero progetto di SHARE, e il suo indotto, permettono di dare lavoro a persone svantaggiate (ex carcerati, disabili, rifugiati politici, donne fragili).

Il progetto impiega  **17 persone** di cui  **14** PART TIME



L'attività nel 2023
ha fatturato

646.205 €



rispetto
all'anno
precedente

+5,5%

• TAIVÈ

Nel 2022 è stata avviata una collaborazione con Caritas per la gestione del progetto Taivè. L’obiettivo principale è l’inserimento lavorativo di donne vittime di tratta, maltrattamenti o in condizioni familiari di precarietà. Questa attività rappresenta anche un investimento nelle attività legate al riuso e al recupero del tessile e una possibilità di ampliamento dell’occupazione femminile in Cooperativa.

Il progetto impiega  **5 lavoratrici**  **1** PART TIME



SERVIZI DI CURA DELLA COMUNITÀ

• PROGETTO CITTÀ EXTRA PULITA-CINISELLO

Il progetto offre alle Amministrazioni Pubbliche un **servizio integrativo** di pulizia strade, piazze e aree verdi favorendo tra i cittadini la crescita del rispetto della cosa comune. Il servizio svolto comprende anche **piccole attività di manutenzione del verde** (ad es. sostituzione cestini), la segnalazione agli uffici comunali competenti di disservizi o urgenze di manutenzioni, la pulizia di cestini e bidoni nelle aree verdi.

Il progetto impiega  **12 addetti** di cui  **3** PART TIME



L'attività nel 2023 ha registrato ricavi per

333.668 €



rispetto all'anno precedente

• ASSISTENZA CLIENTI/VIAGGIATORI/TURISTI

Nel 2023 è proseguita l'attività di assistenza clienti presso alcune stazioni ferroviarie lombarde per conto dell'azienda Trenord, gestore del servizio ferroviario lombardo.

Il contratto prevede anche il coordinamento delle attività di una seconda cooperativa partner che gestisce 12 lavoratori impegnati nello stesso servizio.

Nel 2022 sono state impiegate



13 persone PART TIME e



7 persone FULL TIME

segnalate dal Fondo Famiglia Lavoro della Diocesi di Milano, tra quelle particolarmente colpite dalla crisi.



nel 2023 ha fatturato

1.001.377 €



rispetto all'anno precedente



CHI LAVORA CON NOI

Stakeholder, Amministrazioni Pubbliche, cooperative e reti sociali: sono tanti gli attori sul territorio con cui una cooperativa collabora. Creare circoli virtuosi di collaborazione fa sì che si innesti sul territorio la “**pedagogia dei fatti**” di cui Vesti Solidale vuole essere testimone, concretizzando i valori di cura della persona e tutela dell’ambiente, a favore di una comunità più attenta e coesa.



AMMINISTRAZIONI PUBBLICHE

Vesti Solidale eroga i propri servizi nei confronti di Pubbliche Amministrazioni ed aziende pubbliche partecipate e/o completamente detenute da Enti Locali. Vesti Solidale offre la possibilità di **accompagnamento all’inserimento lavorativo** di persone in difficoltà di norma con l’erogazione di servizi e l’assunzione tramite convenzioni.

Vesti Solidale offre agli Enti Pubblici i servizi **ambientali tipici** della sua attività d’impresa ed una serie di altri servizi logistici e di supporto operativo di norma tramite appalti.

• **SERVIZI SOCIALI**

Le collaborazioni attivate da Vesti Solidale con i Servizi Sociali dei Comuni sono parte fondamentale delle nostre attività.

Nel 2023 sono stati attivati  **2 percorsi di tirocinio**
in collaborazione con **2 enti pubblici.**

• SERVIZI AMBIENTALI

Gli Enti Pubblici che hanno collaborato con Vesti Solidale nell'ambito dei servizi ambientali nel 2023 sono stati **102**.

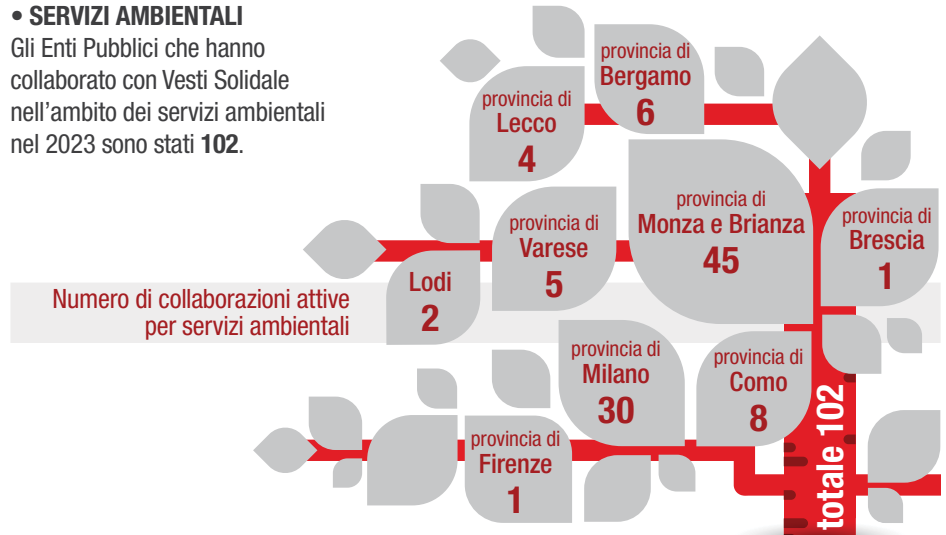

AZIENDE PRIVATE

Vesti Solidale, fin dalla nascita, ha dedicato molte delle sue risorse e della sua professionalità ad **aumentare e migliorare i servizi ambientali e le raccolte differenziate erogate nei confronti delle aziende private**, con la convinzione che la propria funzione sociale di inserimento lavorativo venga svolta proficuamente solo come impresa qualificata e competente nei confronti del mercato.

Ad oggi il valore del fatturato nei confronti di aziende private costituisce **circa il 40%** dei ricavi della Cooperativa.

- numero di aziende servite



- rifiuti ritirati da aziende private

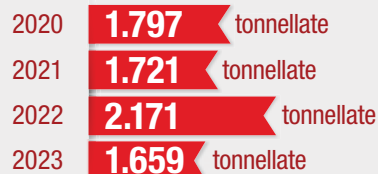



APPARTENZE

Vesti Solidale fin dalla sua fondazione ha aderito a numerose **reti locali e nazionali**, partecipando così al confronto sui **valori e le nuove prospettive** con cui le realtà sociali si sono dovute confrontare negli ultimi anni, stimolate anche dagli eventi e dalle vicende socio-politiche recenti.



Caritas
Ambrosiana

1998

Vesti Solidale si ispira statutariamente ai **principi e agli indirizzi pedagogici** della Caritas Ambrosiana.

1998

consorzio
farsi prossimo

Vesti Solidale è tra i **soci fondatori del Consorzio** e, sin dalla sua costituzione, ha espresso un Consigliere d'Amministrazione.



CONFCOOPERATIVE
CONFEDERAZIONE COOPERATIVE ITALIANE

1998

Vesti Solidale sin dalla sua costituzione aderisce a questa centrale Cooperativa condividendone la **carta etica** e rispettandone i criteri d'ammissione.

2006



GRUPPO
COOPERATIVO
cgm

PERSONE. COMUNITÀ. SERVIZI.

Vesti Solidale aderisce al Consorzio Nazionale della Cooperazione Sociale Gino Mattarelli, nato nel 1987. Con le sue oltre 10.000 unità operative di servizi presenti in tutte le regioni, in 70 province e in 5.000 comuni, rappresenta la più articolata rete organizzata in forma **non profit presente in Italia**.



RETE RIUSE
RACCOLTA INDUMENTI E SERVIZI SOLIDALE ED ETICA

2012

Vesti Solidale è socia fondatrice della Rete RIUSE che raggruppa le cooperative sociali legate ai principi di Caritas che si occupano della **raccolta differenziata** e recupero degli **indumenti usati** nella Diocesi di Milano.





COLLABORAZIONI

Le collaborazioni operative sul territorio permettono a Vesti Solidale di **esprimere concretamente i valori di cui è promotrice**, collaborando con numerose altre realtà vicine per **sensibilità e visione**.

• CARITAS AMBROSIANA

Il legame della Cooperativa Vesti Solidale con Caritas Ambrosiana viene sancito statutariamente e si traduce nella responsabilità assunta da Vesti Solidale di essere **testimonianza concreta dell'attenzione agli ultimi** mediante la realizzazione di "opere segno" esemplificazione del metodo della "pedagogia dei fatti" assunto da Caritas Ambrosiana nella propria azione pedagogica e pastorale.

• CONSORZIO FARSI PROSSIMO

Vesti Solidale è socia fondatrice di Consorzio Farsi Prossimo, costituitosi nel 1998 al fine di supportare e coordinare le diverse Cooperative Sociali promosse da Caritas Ambrosiana in Diocesi di Milano.

Vesti Solidale detiene, all'interno del Consorzio Farsi Prossimo, quote di capitale pari a



99.000 €

Consorzio Farsi Prossimo aggrega **10 Cooperative Sociali di tipo A** attive nel settore socio-sanitario e socio-educativo e **3 Cooperative Sociali di tipo B** finalizzate all'inserimento lavorativo di soggetti svantaggiati.

Il senso di mutualità interna è molto forte e si è concretizzato negli anni in un costante scambio e supporto tra le cooperative sociali aderenti. Per ogni vestito usato recuperato, per ogni cartuccia esausta avviata a riutilizzo, Vesti Solidale riconosce a Consorzio Farsi Prossimo una "**royalty**" con la quale finanziare servizi socio-assistenziali o socio-sanitari gestiti da altre cooperative sociali aderenti che avrebbero difficoltà a sostenere autonomamente tali servizi.

• FARSI PROSSIMO SALUTE

Farsi Prossimo Salute è una Cooperativa Sociale senza fine di lucro promossa da Caritas Ambrosiana, costituita nel 2011. Sono soci fondatori Consorzio Farsi Prossimo e le cooperative sociali Filo di Arianna, Vesti Solidale e l'Arcobaleno.

Vesti Solidale, in particolare, detiene all'interno di Farsi Prossimo Salute una quota sociale pari a



230.000 €

Farsi Prossimo Salute gestisce tre poliambulatori medici: il **Poliambulatorio medico e odontoiatrico Jenner73** di Milano, il **Centro Pediatrico Polispecialistico AKOS** di Milano, rivolto in particolar modo ai servizi pediatrici, e dal 2022 il **Centro Progetto Salute** a Muggiò (MB). In questi centri medici vengono offerte cure medico-dentistiche di qualità, non convenzionate con il Sistema Sanitario Nazionale, a fasce di popolazione a medio reddito (tra cui le famiglie dei lavoratori di Vesti Solidale) in tempi rapidi, ambienti curati e accoglienti, e a **tariffe fino al 30% più basse** di quelle medie del mercato milanese.

• RETI DI COLLABORAZIONE CON COOPERATIVE SOCIALI

Vesti Solidale sin dalla sua costituzione ha profondamente creduto nei valori della cooperazione, pertanto si è resa disponibile a **collaborare con altre cooperative sociali** per la realizzazione di progetti che avessero come obiettivo prioritario la creazione di occupazione per fasce deboli di popolazione.

Rete RIUSE

La Rete RIUSE (Raccolta Indumenti Usati Solidale ed Etica) nasce nel settembre 2012 mediante l'innovativo strumento giuridico del contratto di rete. È costituita da Consorzio Farsi Prossimo (organo di gestione della rete) e le cooperative sociali che, in Diocesi di Milano, Bergamo e Brescia, si occupano della **raccolta differenziata degli indumenti usati** su mandato delle rispettive Caritas Diocesane.

TESS Geie

La Rete RIUSE tramite la partecipazione di Consorzio Farsi Prossimo quale organo di gestione della Rete ha avviato, nel corso del 2016, con soggetti siti in Belgio, Francia e Spagna un percorso per la **costituzione di una rete europea finalizzata a sostenere la filiera della raccolta degli indumenti usati** in ambito sociale in Europa e nel mondo. Tale soggetto si chiama TESS, acronimo di Textile in Economy Social and Solidal.

Ricarica

Vesti Solidale costituisce l'impianto al quale conferiscono altre cooperative sociali attive nella raccolta. Vesti Solidale ha acquisito nel corso del tempo competenza ed esperienza per effettuare le attività di **selezione, cernita e commercializzazione delle cartucce toner recuperate**.

Vesti Solidale costituisce altresì il punto di riferimento per la fornitura degli ecobox e la trasmissione del know-how per la raccolta differenziata.

Rete 14 luglio

Vesti Solidale ha avviato, nel corso del 2015, con diverse cooperative sociali di tipo B attive nel settore ambientale/rifiuti in tutta Italia un percorso che ha portato, nei primi mesi del 2016, alla costituzione di una associazione finalizzata allo scambio di buone pratiche tecniche e organizzative.

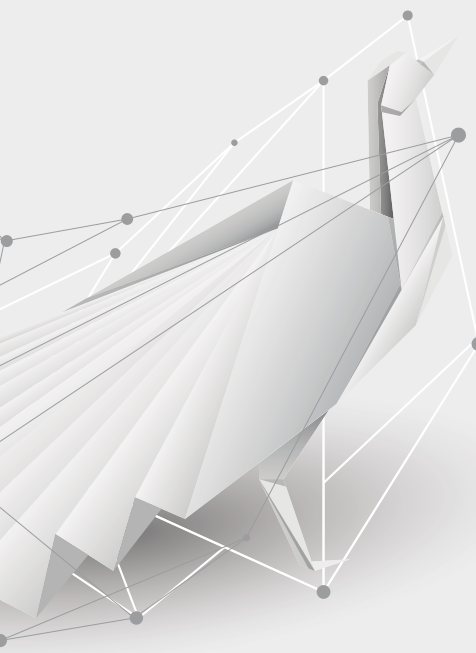



I FINANZIATORI

Vesti Solidale ha instaurato rapporti finanziari con primari istituti di credito che hanno consentito l'apertura di linee di credito significative, solo parzialmente utilizzate, e contratti di finanziamento finalizzati all'acquisizione di due immobili sedi delle attività della cooperativa.

• CONTRIBUTI A FONDO PERDUTO

Vesti Solidale ha ricevuto contributi utilizzati direttamente per la fase di avvio di nuovi progetti, che poi hanno raggiunto una sostenibilità economica propria. Oltre ai contributi ricevuti da Fondazioni, Vesti Solidale ha beneficiato nel corso degli anni di ulteriori contributi ricevuti da Enti Pubblici finalizzati all'inserimento lavorativo di fasce deboli di popolazione. Di seguito il riepilogo dei contributi in conto esercizio ricevuti nel 2023.

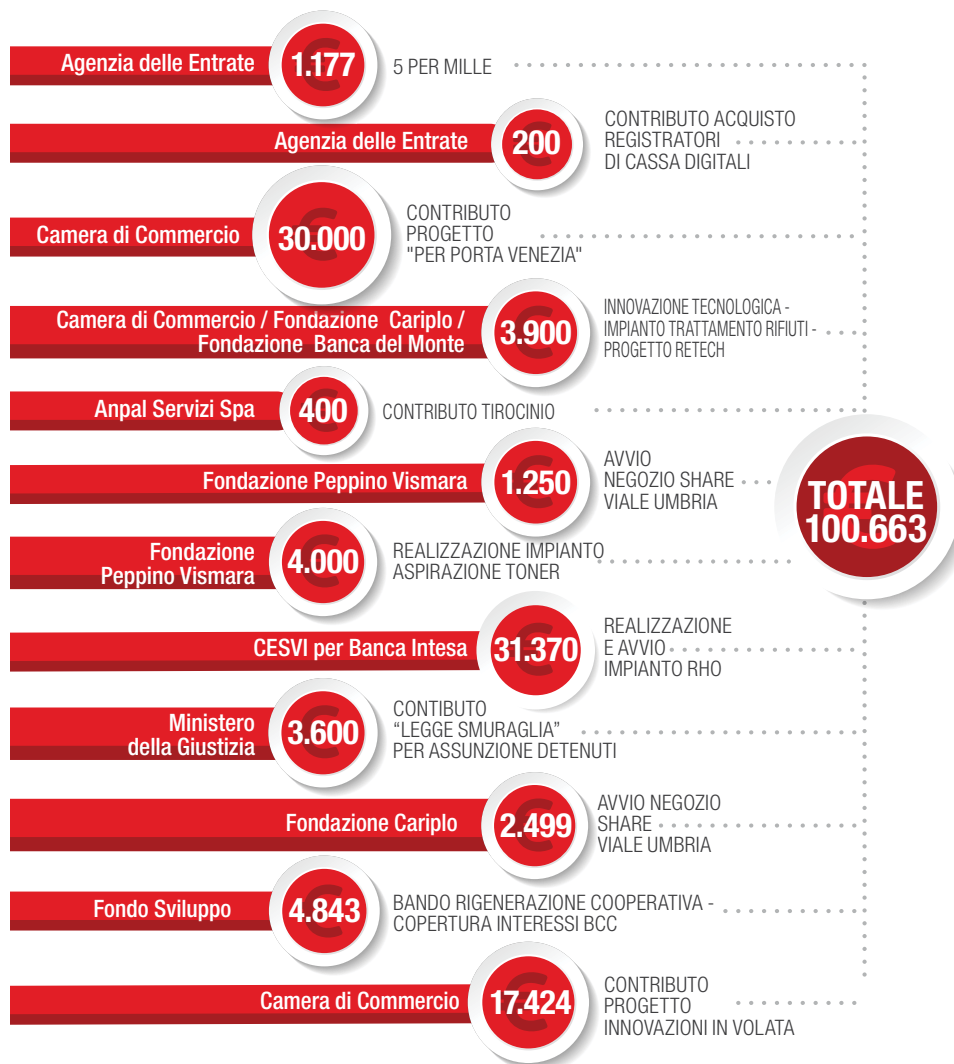



QUELLO CHE ABBIAMO

• Valore della produzione 2007/2023

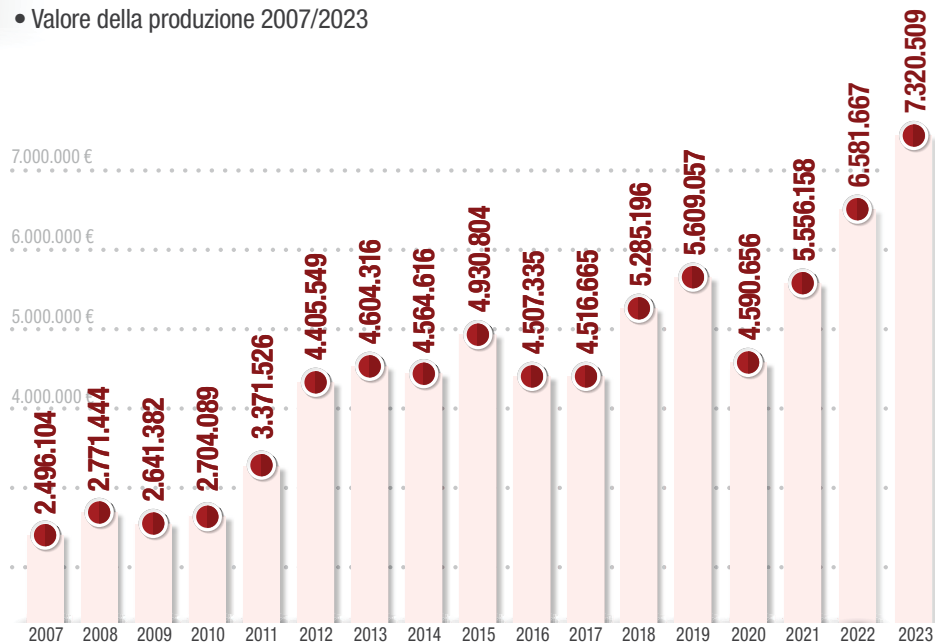

Per una cooperativa, gli immobili e la crescita patrimoniale sono **un mezzo e non un fine**: rappresentano infatti la sua capacità di essere un solido punto di riferimento per i soci, i dipendenti, gli stakeholder. Vesti Solidale dispone di un **patrimonio netto** (capitale sociale e riserve) passato da 91.738 € del 2002 a **5.626.594 €** del 2023.

È un patrimonio che tutela la **crescita professionale** e l'**autonomia delle persone** e permette alla cooperativa di porsi come **interlocutore affidabile** per i portatori di interesse.

Il dato relativo al valore della produzione 2023 registra il valore più alto dalla fondazione della Cooperativa.

In particolare si segnala:

- incremento dei quantitativi di indumenti usati raccolti e del prezzo di vendita;
- incremento del fatturato dei negozi Share;
- incremento del numero di cartucce selezionate e valorizzate;
- incremento del numero dei lavoratori impiegati

QUELLO CHE RESTITUIAMO

L'impatto sociale di Vesti Solidale non riguarda solo la creazione di lavoro per persone fragili ma anche la creazione di risorse economiche per sostenere e supportare i servizi socio-assistenziali erogati dalle cooperative sociali di Consorzio Farsi Prossimo in collaborazione con Caritas Ambrosiana.

Nel 2023 il contributo ha raggiunto l'importo di 337.000 €, derivante esclusivamente dalle attività di raccolta indumenti. Dal 1998 al 2023 l'importo complessivo del supporto economico fornito ad altre cooperative sociali aderenti al Consorzio è stato di circa 3.300.000 €.

Grazie al buon andamento economico è stato quindi possibile aumentare rispetto al 2022 la quota devoluta al Consorzio Farsi Prossimo per il sostegno di **progetti e servizi socio-assistenziali** che ha raggiunto i € 337.110 rispetto ai € 286.885 del 2022.

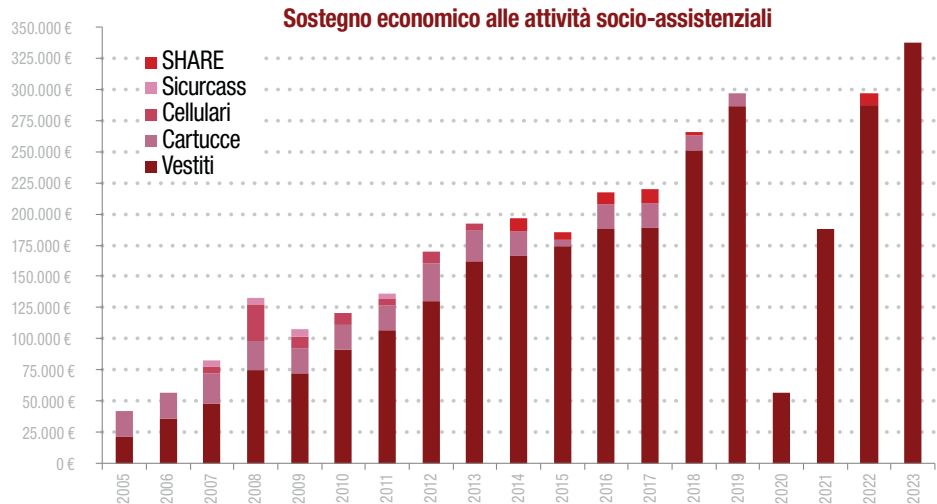



IL FUTURO PROSSIMO: GLI OBIETTIVI 2024

Per il 2024 la Cooperativa pone tra le proprie finalità, accanto ad obiettivi prettamente imprenditoriali e organizzativi, la possibilità di testimoniare concretamente la propria vicinanza a quanti si trovano in condizioni di svantaggio non solo ai sensi della Legge 381/91, ma anche secondo i parametri più ampi individuati dall'Unione Europea con particolare riguardo ai lavoratori over 45 a bassa scolarizzazione e nucleo familiare numeroso e agli stranieri migranti richiedenti asilo. Tale testimonianza si concretizzerà cercando di dare continuità alle attività tradizionalmente svolte nelle raccolte differenziate e riciclaggio.

Dal punto di vista operativo, l'obiettivo principale è quello di avviare e mandare a regime il nuovo textile hub di Rho, aumentando i quantitativi e la produttività della selezione per il riutilizzo e lavorando per costruire le filiere di riciclo delle diverse tipologie di fibre e tessuti a valle del nostro impianto.

Dal punto di vista economico, invece, il 2024 si prospetta un anno difficile per le prospettive di contrazione dei mercati delle materie prime seconde e per l'incidenza sui costi del nuovo investimento a Rho e del rinnovo del contratto collettivo nazionale delle cooperative sociali.

vestisolidale

vestisolidale

Vesti Solidale Società Cooperativa Sociale Onlus



sede legale via San Bernardino, 4 - 20122 MILANO
sede operativa via Gasparotto, 19 - 20092 Cinisello Balsamo (MI)



02.39841095



02.39841088



info@vestisolidale.it - invovs@autpec.it



www.vestisolidale.it - www.secondhandreuse.it



Vesti Solidale - cooperativa sociale

UNI EN ISO 9001:2015
certificazione, ottenuta nel 2001,
del sistema di Gestione per la
Qualità nei processi aziendali
rilasciato da SQS, Associazione
Svizzera per Sistemi di Qualità
e di Management.

UNI EN ISO 14001:2015
certificazione, ottenuta nel 2006,
del sistema di Gestione
Ambientale nei processi aziendali
rilasciato da SQS, Associazione
Svizzera per Sistemi di Qualità
e di Management.

UNI ISO 45001:2018
certificazione, ottenuta nel 2020,
del sistema di Gestione della
salute e sicurezza sul lavoro
rilasciato da SQS, Associazione
Svizzera per Sistemi di Qualità
e di Management.